（第二種）（原稿配達）（明治卅一年五月九日第三種郵便物認可）　昭和八年一月二十四日　（八頁）　第一万一千七百八十一號　（一）

臺灣日日新報（夕刊）
一月二十三日
夕刊定價一部金五錢

委員會を暫く休會し 小委員會で和協に努力

然し結局は和協の望みなく 我最後決意を要する形勢

【ネバ二十二日發電通信】イーデン英國樞密院長とドラモンド外務次官は來る和協の努力を續ける爲二十二日員會を作り第十五條第四項に依る報告書作成を一任すると共に和協の試みも合せ委任し十日內外の休會中にサイモン英外相を中心に日本と折衝、第四項に進まず解決を圖るものと解さる、若し英佛ひ又那が斯かる場合は第四項に移つた時ではなく右の如き新規提案は第四項に移つた時ではなく右の如く英國の自衛的行動が不成功に終つた時であると見らるるに至つた

英外相の活動如何で 我最後的決意を執る

松岡代表が松平氏と電話で協議

【ネバ二十二日發電通信】日本國代表松岡全權は二十一日英國外相英大使よりの緊急電話にて協議したが松岡全權は十五條四項に依る報告書の最後的除地が必らずしも絶望でないこと並に第十五條四項に依る報告も必らずしも我に不利な決定を見るとは限らぬ印象を見た模様であるが尚ほ努力に對する最後的決意を執る爲二十三日午前十時半より再び英大使と會見する筈である

政變を豫想して 政友會、攻撃を遠慮

議會は平穩裡に通過か

【東京二十二日發電通信】議會開會第一日の議事は政府の施政方針演說で政友會の鈴木總裁が大體に於て政府の施政方針に賛意を表し小山總務が之に關聯して質問を行ふ豫定であるが政友會の鈴木總裁が先日來の政變を豫想し自重を續けてゐる以上政府與黨に對して强硬な態度に出ることは出來ないであらう、從つて議會は平穩裡に通過するものと見られてゐる

米穀統制法 近く法制局へ

議會提案は一月初旬

【東京二十二日發電通信】米穀統制法は農林省で立案を急いでゐたが愈〻成案を得たので一週間審議の上大藏、外務、拓務各省に諮り來週中に法制局に廻付の運びとなるが議會提案は二月初めと見られてゐる尚ほ本統制法が通過せば現行米穀法は解消するが新法案施行には相當準備期間を要するから當施行期は來米穀年度となる模様で從つて新法の概要は當局公表に先立ち來る二十六日開催の農林省主催の農業團體代表者會議に於て發表される筈である

局長會議

【東京二十二日發電通信】米穀統制法は農林省で立案を急いでゐたが愈〻成案を得たので一週間審議の上大藏、外務、拓務各省に諮り來週中に法制局に廻付の運びとなるが議會提案は二月初めと見られてゐる尚ほ本統制法が通過せば現行米穀法は解消するが新法案施行には相當準備期間を要するから當施行期は來米穀年度となる模様で從つて新法の概要は當局公表に先立ち來る二十六日開催の農林省主催の農業團體代表者會議に於て發表される筈である

貴族院本會議

【東京二十二日發電通信】貴族院本會議は休日明第二日は二十三日午前十時より開會十五分間會さる、二十一日午前は各種委員會を開き議案の審議を行ふ豫定である

聯盟即時脫退を決意

日本國家社會黨で

【東京二十二日發電通信】國家社會黨本部では去る十九日午後二時より本部に於て全國支部代表者會議を開き聯盟脫退問題に關し協議したが滿場一致を以て聯盟即時脫退を決意し之が實行方法に關しては全權を擧げて委任することに決した

長官官邸で午餐會

何、陳兩氏を招き

小沼長官代理は二十三日正午長官官邸に於て午餐會を開く筈で何、陳兩氏を招待して午餐會を開いた、來會者は次の如し

大阪　一九、四三七
東京　一三、〇九四
門司　一、〇九五
大連　〇、六六六
下關　〇、五九五

鳳梨罐詰檢査高

【臺灣電話】臺灣國際罐詰同業組合十二月中の檢査高は五萬四千五百四箱に上りその內譯は溜罐五萬二千十六箱基隆二千四百八十八箱で四月以降の累計は二十六萬一千九百十八箱これを前年同期に比すれば十二萬四千五百九十七箱の增加である同月中の主なる仕向地は次の如し

大阪　一九、四三七
東京　一三、〇九四
門司　一、〇九五
大連　〇、六六六
下關　〇、五九五

稻江信組總會

臺北稻江信用組合通常總會は二十一日午後二時より開會、組合員總數四百餘名、總會は來賓、組合員等四百餘名、總會は來賓、組合員等四百餘名、總會は來賓、組合員等

臺北市政の癌たる
屎尿費問題ことけず
市當局は豫算を編成替
市協の一部に豫算否決說

臺北市政の一つの癌となつて屎尿處理や費用の問題は市會や協議會でも屢々問題からそれ出し大騒ぎを見ねばやまず市當局は豫算編成の際には常に頭痛の種となつたので西澤市長は就任後市協會長の招きに應じ市協會の懇談會を開き屎尿處理費の一部に充てるべく戸稅割の增徵を附帶決議として協賛しある事實と觸方州が屎尿處理の爲めに昨年の協議會で一年に限り戸稅割增徵の永續は不可なりとの決議の手前相當の理由があるといふ決議の手前相當の理由があるといふ決議の手前相當の理由があるといふ

續殘月譜

(97)

志乃田独司作
清水三重三畫

殘月譜

（七）

二

お秀は泣いた。

「へつ」

「其方の仕所は」

「へつ、富澤谷村仮屋町に御座りまする」

富澤谷村、仮屋町、それに相違ないか」

「へい、相違御座いません」

此の時、彼屋敷の久二郎。

「申上げまする」

と叫んだ。

「何事ぢや」

「其者は、最初から上を恐れず、偽りを申して居ります、仮屋町などと云ふ町はありません、しかとお取調べ願ひます」

「ふむ」

何かしら、黙に慣、たぢろである。

そして、薄いかな平和な空で「開國前、嘉衛と申すは、其方か

代官、横村田蔵は、嘉衛の一挙一動を、睨つ戒めた。

「ふむ」

何かしら、黙に慣、たぢろである。

そして、薄いかな平和な空で「開國前、嘉衛と申すは、其方か

島に近づいてゐた。ルアナとの土人の娘の後を追んでの遠い旅は続き、

4

ジョネーは二人、この船の中の孤独い。

ルアナ故に此の孤島に留まつたジョネーに取つて、ルアナを失ふ事は死よりも辛い。ジョネーの若さは、その夜、かの島へ渡り、愛しい花綏着のルアナを奪つて、近くの林に隠れ、逃走した。

孤島の密林深く、誰はばからぬ熱いルアナとジョネーの生活は始まる。白人の男と土人の娘。愛は聞知らない言葉を、風俗を、習慣を飛越した。併し土人の娘の深い溢従的な考へは時々彼の女に神の怒りを感じめた。

「神は、火山ピレネの中にゐる」彼のな熟慮に考へてゐた。併し孤獨故の二人の若い情熱はあらゆる困難を消し去つてゐた。熱林の中の戯絵生活。果實を食し、果に酒を飲し、夜はお互ひの

5

熱愛。ピレネの火山が爆発した天に伸して、真紅の焔が昇り、大地は鳴動した。土人の酋長は、神の怒りと知つた。早打ちの太鼓が島に響く。現夜と早朝の頃に、爆発として鬼気が迫つてゐる。

「神の娘を奪つた白人を殺れ」

土人は娘が愛しくて、ジョネーとルアナの愛慾に襲撃した。二人の若者は太い竹に縛された。

その夜、ピレネの神の噴火とされるのだ。嬰児を捧る祭が、孤独の夜に、さんさんと雨を降らす、半眠の夢を破つて眼かれる。激情的な祭の音、火の中を踊つて嬰児の眼に眠郎し、雪を上げる土人の眼。

やがて、堅く縛された二人の嬰児を先頭に土人の行列は闇を縫ふ天に伸して、真紅の焔が昇り、大地は鳴動した。土人の酋長は、神の怒りと知つた。早打ちの太鼓が島に響く。現夜と早朝の頃に、爆発として鬼気が迫つてゐる。

「神の娘を奪つた白人を殺れ」

土人は娘が愛しくて、ジョネーとルアナの愛慾に襲撃した。二人の若者は太い竹に縛された。

その夜、ピレネの神の噴火とされるのだ。嬰児を捧る祭が、孤独の夜に、さんさんと雨を降らす、半眠の夢を破つて眼かれる。激情的な祭の音、火の中を踊つて嬰児の眼に眠郎し、雪を上げる土人の眼。

やがて、堅く縛された二人の嬰児を先頭に土人の行列は闇を縫ふ

島に近づいてゐた。ルアナとの土人の娘の後を追んでの遠い旅は続き、

4

ジョネーは二人、この船の中の孤独い。

ルアナ故に此の孤島に留まつたジョネーに取つて、ルアナを失ふ事は死よりも辛い。ジョネーの若さは、その夜、かの島へ渡り、愛しい花綏着のルアナを奪つて、近くの林に隠れ、逃走した。

孤島の密林深く、誰はばからぬ熱いルアナとジョネーの生活は始まる。白人の男と土人の娘。愛は聞知らない言葉を、風俗を、習慣を飛越した。併し土人の娘の深い溢従的な考へは時々彼の女に神の怒りを感じめた。

「神は、火山ピレネの中にゐる」彼のな熟慮に考へてゐた。併し孤獨故の二人の若い情熱はあらゆる困難を消し去つてゐた。熱林の中の戯絵生活。果實を食し、果に酒を飲し、夜はお互ひの

5

熱愛。ピレネの火山が爆発した天に伸して、真紅の焔が昇り、大地は鳴動した。土人の酋長は、神の怒りと知つた。早打ちの太鼓が島に響く。現夜と早朝の頃に、爆発として鬼気が迫つてゐる。

「神の娘を奪つた白人を殺れ」

土人は娘が愛しくて、ジョネーとルアナの愛慾に襲撃した。二人の若者は太い竹に縛された。

その夜、ピレネの神の噴火とされるのだ。嬰児を捧る祭が、孤独の夜に、さんさんと雨を降らす、半眠の夢を破つて眼かれる。激情的な祭の音、火の中を踊つて嬰児の眼に眠郎し、雪を上げる土人の眼。

やがて、堅く縛された二人の嬰児を先頭に土人の行列は闇を縫ふ

二人の愛は続いて行つた。酋長は、それと感じてジョネーに怨恨の眼を向けてゐた。

ある日、ジョネーの留守からルアナの姿が忽然として消えた。土人の部落に姫れて行つたジョネーはルアナが島の王女として、その近くにある小島の王子の許へ嫁入る風を知るのだつた。今や盛大な婚式の準備中で、嬰児したルアナの面には、深い悲歎が漲つてゐる。やがて幾百のカヌーは、嬰児した土人達に擁られて、ピレネ火山が煙と火煙を吐いてゐる王子の島へ。ルアナの心は、島に残した

新映畫物語

南海の劫火

（下）

—R・K・O映畫—

中山侑

新春景氣直後の 内外映畫の陣容

早くも不足勝な洋畫

今年の正月興行は一般に盛況作品多く時に洋物には名作が出揃して日活の洋畫興行獨占傾向初のお正月にも殺分在庫品整理があり、BPチェーンも負けず劣らずの興行陣容で中旬後から二月へかけての興行界の表

陣容の上に、映畫の「映畫祭」が見事當つて年内一度お目見得した映畫ですべて「映畫特急」「富國の拓火」の組合せは五日から十四日迄十日間を通じて行く豪勢さ、しかし入りはどうかと言ふ問題、新宿、松竹、大勝、昭和の五館にさう〜はお客も来ないのは當然だらう、尤も此の日延べ方針には後に述べた封切當初の手薄も一つの理由だとしたら、洋畫陣容を著くも二、三月への氣構へに餘色を見はせるものとも見える。映畫は

相當ある

が、無暗矢鱈に詰込んで行けない興行上の手加減が、表裏映畫、洋畫ペアナイト映畫等への配慮もあつて中旬後から二月へかけての興行界の表

名家敗退將棋

（七氏）

寺田氏一回勝二人目

六段 △山北孫三郎

早手先 六段 ▲寺田 梅吉

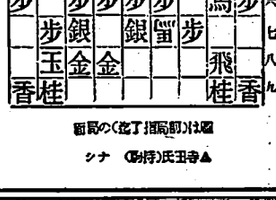

△山北氏（持駒）　步步步

二 三 四 五 六 七 八 九

香 步 步 馬 飛 桂
步 桂 步 步
步 金 步 步 銀
銀 步 銀
步 金
桂 步 玉 桂
步 步 步 步
香 香

▲寺田氏（持駒）　ナシ

圖は同局開始（先手）の局面

▲三六步△二四步▲三五步△二五步▲二七馬△五二銀▲三四步△五三步▲三三步成△同金右▲五九桂

寺田六段曰く　三六步は五八金と受けでは同馬同飛七金と打たれて損が大きい點に攻さす一手で辛抱して置けば馬の働きも廣くなります

山北六段曰く　二四步は可笑しな形でありますが五三銀と引く手も三五步と攻められていけない他に捨々と考へて見た結局だめであるし此の點は幾分か面白いと思つて決行した

寺田六段曰く　三四步と取込む樣になれば何れに個例が生じても桂徳の力を發揮してよろしい心算です

山北六段曰く　五五步は强く戰ふ意味で桂損となるだけに强い手は明かで、その間工夫の金利

▲大阪八段講評　寺田君の三六步は實にかな雄に三五步の突出しを狙つて自然いい形ではあるが却々に指難い所である北君の二四步は緩慢である一見平凡の樣であるが却々に指難い所である北君の二四步は緩慢である七五步三七金スグ七六步同銀八二銀と戰ふ方が本手であつた

公開欄

本欄は讀者の自由發表の中値は不可五百六十行以内▲所名にても住所氏名は別に記入の事▲取捨は編輯にあり

日月潭電力の 消化問題

大谷 紐

◇電力消化施設調査の爲に出張の小倉工務課長は去る廿日歸社したが、其の後の經過は如何？

◇別に變つた事もないが、只だ電力の小合同問題は一日も早く解決を希望する。

◇それはそうだ、ベルトン水車が滿水で運轉してゐる間は、ベルトン水車が滿つてからは、ベルトン水車が滿つてからは、ベルトン水車が滿つてからは

漢文臺灣日日新報

政友料議會後政變來
故抑少壯派硬論不攻擊政府
本期議會平穩經過形勢明

二十三日東京電。休會再開第一日議場。出政府豫則以上靜穩。政友會後藤田國松。大口喜六兩氏質問。所不期待。鈴木總裁。以下政友諸部。均料議會後政變。而皆自重。故攻擊政府。不推波助瀾。自是當然。即政友首腦部。開齋藤首相及內相川。更懼齋藤首相。提出重要法案等。故抑少壯派硬論。只管謀復國民信用。小山法相對。共產黨事件責任

婦人之友

臺灣日日新報 第二附錄

生花切の生け方

第一 憲眞で說明した 附錄 新案の獨習法

二三圓の價値ある別冊附錄贈呈

初めて出來た生花全集で二月號の「主婦之友」愛讀者だけに贈呈するので大評判です。口繪寫眞だけでも百二十八頁!!

家元大家二十二名の先生方が一切の祕法を公開した二十四流儀の生花の生け方を集めた大附錄で お花を稽古なさる方には誰にでも必要な生花全集です。一度は得られぬ特別大附錄の大評判。

◆盛花の生け方一切の獨習法
◆投入の生け方一切の獨習法
◆池の坊の正しい生け方獨習法
◆古流の生け方一切の獨習法
◆未生流の上手な生け方獨習法

右の五大生け方記事のほか生花一切の心得を發表したので大評判

初心の方でも盛花を自由に生けられるやうに安達潮花先生が特に發表されたもので大評判です。

誰でも怒らう上達するやうに勅使河原蒼風先生が一切の祕傳を公開された生け方で大評判です。

むつかしい地紙でもこれさへあれば自由に生けられるやうに兒島文波先生が公開されたものです。

古流でもこれさへ覺えになれば誰でも上手に生けられるやうに池田瓢亭先生が新發表のものです。

未生流の家元紀原廣精先生が誰にもわかるやうに噛んでふくめるやうに發表された評判記事。

第二附錄 お灸の專門大家 吉地博士發表 お灸で治る病氣の療法七十種

（民間療法でお灸ほど簡單でお灸ほどよく效くものはありません。このの一冊さへあれば家庭で大抵の病氣は治せぬ。ぶのは初めて公開されたお灸の祕法）

美人になる洗顏法の打ち明け話

美顏で名高い入江たか子、夏川靜江、市川春代、森律子、飯塚敏子、林長二郎等十人の方が初めて打明けた洗顏法の祕法で美人になる新近道。

良人の性病と貞操に就ての座談會

男女の兒を思ふ通りに產んだ方法

職業婦人ばかりの就職座談會

未婚男女も既婚男女も子女を持つ親御方もぜひ讀んで頂きたいのは此の記事です。最新醫學の事實で裏書された大問題の解決法です。

夫婦生活に於ける男女の責任と云ふべき確實性のある方法三種を實驗に依つて發表した評判記事です。しかも方法は誰にも出來る簡單な方法ばかりです。

あらゆる方面の職業婦人が早く就職する方法や就職してキット成功する方法を實驗上から親切に發表したので、どこでも非常な大評判です。

流行の新案 手藝品の作り方約百種

▲皮細工紙入の作り方（福島義郎）
▲金包ふくさの作り方（横木民藏）
▲皮製ハンドバッグ（越水忠夫）
▲新案の炭版染の染方（福島夫人）
▲廢物利用の亂れ箱の作り方（藤井桑子）
▲ピンクッションの作り方（梶谷蝶子）
▲新案電燈カヴアーの作り方（大森繁子）
▲毛絲編クッションの作り方（江浪夫人）
▲新案のアルバムの作り方（柴田たけ）
▲流行ブツクカヴアーの作り方（靜公店主）
▲屑糸利用の小物入の作り方（横木民藏）
▲毛絲編のお手玉の作り方（藤井達吉）
▲ベーフ編應用敷物の作り方（柴田たけ）
▲流行のネクタイの編み方（岩本鶴子）
▲新案の袱さしの作り方（梶谷蝶子）
▲蓮根版の鏡掛の作り方（大森繁子）
▲流行の毛絲編洋服掛作り方（柴田たけ）
▲流行三つ組の帶メの編み方（靜公店主）
▲便利な信玄風呂敷の作り方（横木民藏）
▲色紙掛と短册掛の作り方（藤井達吉）
▲毛絲編座蒲團カヴアー作り方（柴田たけ）
▲ソフトンバッグの作り方（岩本鶴子）
▲流行の椅子掛の作り方（梶谷蝶子）
▲子供用食卓掛の作り方（大森繁子）

名家訪問 大江司郎行商旅日記

（お嬢樣の大評判さん（原稿）原稿（大阪と出かけ行商の知らないナンセンスや失敗の面白記の數々です。數百の讀者の投書と共に一番評判の良かつた數篇を選んで掲載します。）

大附錄 二十五錢

人氣美人の結婚運吉凶判斷

（人氣女優）水久保澄子の姉妹哀史

三十鐵道大臣の母堂苦心談

マリー・ルサーズ女史の奮鬪談

女給から出世した婦人美談

模範的の獨逸式育兒實驗報

デパート女店員の生活實驗報

便秘を簡單な方法で治した實驗

寒さ時の家庭料理百種發表

評判小說 地上の星座（牧逸馬）

（暖野の果（大佛次郎）▲親鸞の結婚（武者小路實篤）▲いつこへ行く（沖野岩三郎）▲緊張の日（寺尾幸夫）

東京 婦人之友社
神田（の八一番）
送料六錢

本島稅制整理の緊切性
時勢に相伴はぬものが多い

昭和八年一月二十四日

(二)

臺灣に於ける地租制度は、明治三十七年十二月律令第二十二號を以て公布されて以來、屢々部分的に修正されたが、それも大正八年に於ける地價改正を最後として、其の儘放置されて居るので、其の間に於ける地價の增減、市街地の擴張等の爲め、地租の負擔に著しく不均衡を來たして、隣へば新高の殷賑又は交通機關の發展に伴つて地價昂騰し、其の負擔も著しく輕くなつたに拘らず、他は依然たるものであつたり、又は衰れたにも拘らず從來通りの負擔に甘んじて居るといふが如き民情の現狀すら認めたるものがあるのである。

二

臺灣の事情に通じ、實際に經驗ある當局にては昭和四年度より五年の歳入事業として地租調査に着手し、現に今日に於てもそれが遂行中で來るべき年度に於て完了の見込となつて居る。要するに地租は國稅の均衡を計り、兩稅の所謂地租稅の負擔を輕減せしむる點に於て、現行制度を改正するを以て目的とするものである、地租の調査に就ては十數年前の經驗に徴し、能く慎重に研究を遂げて特に干分の考慮を加へたものと思はれる。然るに內地に於ては相續稅は累進稅として負擔力の多い者に厚く、少いものに薄くする仕組となつて居るのに、本島ではすべて一律に他の率に依て徴收して居るのである。この點に於て本島における實質上の相續稅は輕減社會の通念となつて居る。社會政策的觀念と相容れて居るのである。若し實質といふの如きは當に存せやう、更に此の實質の現狀のみに適用されるので、數十年來の事情とは隔り、有價證券、債權を過度として引續き若多々あるに拘らず、現行法では何等相續稅に等しい稅が課せられて居ない。此の點の如きも不合理の一で、取りも直さず稅源を過して居る好適例と言つてよい。

四

次に內地に於て國稅たる登錄稅、營業收益稅は總額年額四百圓以上に課せられ、更に何等稅の特別稅たる營業稅として四百圓以下の額に課稅されて居るが、本島に於ては地方稅の附稅として何も當に負擔及び收益を合せた所謂外形標準に依て課せられて居るので、其の間自然に負擔の均衡を缺き、大して保護を加ふる必要もない。

五

此の種の例を擧げれば尚ほ多々あるが、ここにはその主要なるものみを指摘するに止まるが、要するに本島現狀に適き換ふべきことを決議して居る好適例と言つてよい。

四

次に內地に於ては營業收益稅は總額年額四百圓以上に課せられ、更に何等稅の特別稅たる營業稅として四百圓以下の額に課稅されて居るが、本島に於ては地方稅の附稅として何も當に負擔及び收益を合せた所謂外形標準に依て課せられて居るので、其の間自然に負擔の均衡を缺き、大して保護を加ふる必要もない。

五

此の種の例を擧げれば尚ほ多々あるが、ここにはその主要なるものみを指摘するに止まるが、要するに本島現狀に適き換ふべきことを決議して居る好適例と言つてよい。

四項に依る報告書の起草委員を任命

二十三日の十九國委員會は
審議約二時間で散會

【ゼネバ二十三日發電通】理事會十九國特別委員會は二十三日午前十時三十六分（發國時間午後五時三十八分）開會された

【ゼネバ二十三日發電通】二十三日の十九國委員會出席者左の如し

△英勞働黨員ドラモンド△委員發イーマンス△英代表エデン△佛代表アロイジ男△伊代表マッシグリ△ドイツ、フオン・ケラー博士△イタリー、代表ラシンズキー△テツコスロヴアキヤ代表ベネシエ△ノルウエー代表ランゲ博士△スペイン代表レスター△スペイン代表サラート△コロンビア代表ギザド△ハンガリー代表ベレンティ△ポルトガル代表ア・ヂコンセロス博士△スエーデン代表ウエストマン△スキス代表モッタ大統領△トルコ代表ヒユスニー・ベー

【ゼネバ二十三日發電通】十九國委員會は規約十五條四項に基き紛爭委員會を任命した、起草委員左の如し

△イギリス、エデン△フランス、マツシグリ△ドイツ、フオン・ケラー△イタリー、アロイジ男△ベルギー、イーマンス△スエーデン、ウエストマン△チエツコスロヴアキア、ベネシユ△スペイン、サラート△スキス、モツタ大統領

而して議長はドイツ代表フオンケラー博士が之に任ずる筈である

一週間以上の後に再開

【ゼネバ二十三日發電通】十九國委員會次回會合は起草委員會若くば總會の

ド、杉村兩氏は尚ほ
和協方式發見に努力

今週頻繁に折衝行はれん

【ゼネバ二十三日發電通】ドラモンド、杉村兩氏は雙方の意思により一致發見の餘地なきやを見出すため努力することに決した、ドラモンド氏、杉村氏はこの目的の爲め今週中頻繁に會見する筈である

四項に依る報告書は如何
外務當局は斯く豫想

松岡代表一行
一月初め壽府發
米國を經て歸國

【東京二十三日發電通】松岡代表一行は滿洲國の獨立に關する國聯第十五條四項の適用の諮詢を終り起草委員會、總會に移すの止むなきに至つたが、外務當局はその內容を左の如く見てゐる

一、リットン報告に依り日本軍の行動は自衛權と認めがたい、又滿洲國の獨立は民族獨立運動と認められがたいとのリットン報告の斷定を支持すること

一、日支間紛爭解決の法律的原則は始せん事を勿要す

二、最後に國民外交問題は政府としては國民の意向を尊重してゐる點如何に關係當局に引續いて考慮されてゐる點など全然ない

荒木陸相

一、滿洲問題を軍が一人でやつてゐると言ふ批評はさう云ふ感を與へるが滿蒙とする、軍は各方面と一致協力して進んでゐる

一、外交に二つあると云はれたが今日は內と外との一致協同した事はない

一、滿洲問題の解決には內外總多の困難があると思ふが國論の統一は最も必要なれば外交その他に不利の點はあらうが、どうぞ吾等に行ふ所に協力せられたいと思ふ、脫退すれば國際の中心氏等「よし〳〵」と答へ政友會幹部に緊張する

報告書の內容は如何
外務當局は斯く豫想

【東京二十三日發電通】聯盟規約第十五條四項の適用の諮詢を終り起草委員會、總會に移すの止むなきに至つたが、外務當局はその內容を左の如く見てゐる

一、リットン報告に依り日本軍の行動は自衛權と認めがたい、又滿洲國の獨立は民族獨立運動と認められがたいとのリットン報告の斷定を支持すること

一、日支間紛爭解決の法律的原則は三月十一日の總會決議に提示された事實に關してはリットン報告書第八章の記述を準據すべきものと認む

一、滿洲國の獨立に關しては滿洲の原狀に鑑み可ならず、又滿洲に於ける現政權の維持及び承認は問題の解決と認められずとのリットン報告書の二點に基く一、總會は當事國が總會の任命する委員會の援助の下に右條件に付き勸告を與へ速かに問題解決の交渉を開始せん事を勸奬すること

松岡代表一行

【ゼネバ二十三日發電通】松岡代表一行は滿洲國ロンドン發二行は滿洲國の獨立に關する國聯第十五條四項の適用の諮詢を終り起草委員會、總會に移すの止むなきに至つたが、外務當局はその內容を左の如く見てゐる

一、リットン報告に依り日本軍の行動は自衛權と認めがたい、又滿洲國の獨立は民族獨立運動と認められがたいとのリットン報告の斷定を支持すること

一、滿洲國の獨立に關しては滿洲の原狀に鑑み可ならず、又滿洲に於ける現政權の維持及び承認は問題の解決と認められずとのリットン報告書の二點に基く一、總會は當事國が總會の任命する委員會の援助の下に右條件に付き勸告を與へ速かに問題解決の交渉を開始せん事を勸奬すること

衆議院本會議
盛んに民政黨に
內田氏毒付く
軍事費、兵力量問題で

議會の常置委員
研究を要す
清瀨氏の質問に
齋藤首相が答辯

高橋藏相

一、基本逃避防止法は法律である從つて之を修正するの要なきも、同時に制定する事は出來なかつた、又當時豫算は既に決定の後現政府に於て之を修正するは出來なかつた、時期を失したのではない

一、農村負債の輕減も必要だが例へば通貨の膨脹政策の如きは考へられるものでない、殊に農村救濟の善惡は生産物價の安きに過ぎる點にあり、之を引上る事が先づ必要だつた次で物價騰貴の結果消費者の生活が脅かされる事になるので通貨膨脹が必要となる、時期の選擇に付ては慎重研究の必要がある

一、滿洲國經營のため特別會計を設くる必要はない

內田外相

一、滿洲の國防は當すべき點多いがその他は別段必要ない

二、日露關係三國干渉當時の關係に似てゐる、國防方針何れにありやと首相の答辯を求め陸軍關係に移し

滿洲事變費の一億四千萬圓に關聯などの程度に見て計畫したるや、今後の豫算如何

次でロンドン條約の際の兵力量決定四國に移り

兵力量の決定は政府に有りと雖も首相と宇垣陸相は各へたが荒木陸相の意見如何、今回の軍縮提案中兵力量決定は條約に依り何人の意見にて成れりやと民政に亂れて散らして確認

大角海相　今回提出した新規要求は第二次補充計畫の一端である、海軍は第二次計畫を立案の必要を認めてゐる、軍縮會議提案は適切と信ず

齋藤首相　統帥に關することは當然であるや、今後の豫算如何

滿洲事變費の一億四千萬圓に關聯などの程度に見て計畫したるや、今後の豫算如何

次でロンドン條約の際の兵力量決定四國に移り

兵力量の決定は政府に有りと雖も首相と宇垣陸相は各へたが荒木陸相の意見如何、今回の軍縮提案中兵力量決定は條約に依り何人の意見にて成れりやと民政に亂れて散らして確認

大角海相　今回提出した新規要求は第二次補充計畫の一端である、海軍は第二次計畫を立案の必要を認めてゐる、軍縮會議提案は適切と信ず

齋藤首相　統帥に關することは當然であるや、今後の豫算如何

永井拓相　兵力量決定に關する件は齋藤首相と同意である

內田氏再登壇　首相の答弁は

答へてない、我は兵力量決定の憲法上の限度に付き質問したのである、首相は此一點に關して明瞭な答辯をしたのであらうと思ふ

荒木陸相

一、八年度滿洲事變費は日露講定書に基く兵力增加に伴ふ費用と認め分擔した治安費を含む、この點に關しては憲法上問題あり、何れをとるか當時の情況に依ると思ふから批判を避ける兵力決定は大體に關するが經費を必要とするから政府との協力を遂げねばならぬ

一、政黨政治の思想は個人の考へにあつて軍隊にそんな思想あるかどうか答辯出來ぬ

內田氏三度登壇　陸相は兵力量の決定は統帥部の決定に依り政府の決定は協力すべきと言はれたが之は從て內閣の兵力決定權は政府にありと言ふ見解と全く反對又海相は今回の補充計畫は第二次計畫時の現なりと言ふ、之に依り當時の民政內閣の默認は完全に憲政蹂躙せられた

本日府報不發行

聯盟脫退は
重大である
有力政治家に諮るか
松本氏口角泡を飛ばす

【東京二十三日發電通】二十三日の衆議院本會議は午後一時開會、二日目の質問に入つたが、與黨側は滿洲事變費の問題に關聯し民政黨の態度あるが然し何處となく空氣の和らぎ居るは國力內閣の故か、午後一時十五分閣僚會議を開せらるる、閣僚會議終了後直ちに再開に入り

內田信也氏（政友會）ロンドン條約締結の際時の政府は一億三千萬圓の條約財源を議會に提出してその失敗の跡を覆はんとしたが、今その無理と敢行とを必要とするに至つた

とて民政黨に對して協力を求めてゐるが如何、又政府は之に對して如何なる態度に出でざるや

齋藤首相答辯　ロンドン條約締結の際の政府は一億三千萬圓の條約財源を議會に提出してその失敗の跡を覆はんとしたが、今その無理と敢行とを必要とするに至つた

清瀨一郎氏（國民同盟）

一、首相は現行政組織に對し如何を加ふるの要ありや

二、議會に於ては政府の所信如何なる點あり、政府の所信如何

三、非常時に際し修正の要なきや

四、政府の財政經濟政策は時期を逸しつつある如し、如何

五、今後の對滿政策如何

六、日露不可侵條約問題その他外交一般

七、政府は經濟統制に如何なる點に付き質問す

と述べ國際の關係を論じて質疑を終つた

齋藤首相答辯

一、內閣總理の改革、常置委員會設置は慎重研究を要す

二、選擧法改正は法制審議會の答申に基き自下主務省で審議中である

三、綱紀の強化に就ては法意する點に付き質問す

と述べ國際の關係を論じて質疑を終つた

齋藤首相答辯

一、內閣總理の改革、常置委員會設置は慎重研究を要す

二、選擧法改正は法制審議會の答申に基き自下主務省で審議中である

三、綱紀の強化に就ては法意する點に付き質問す

聯盟脫退は
重大である
有力政治家に諮るか
松本氏口角泡を飛ばす

松本忠雄氏（民政）曰

一、內閣總理の改革、常置委員會設置は慎重研究を要す

二、選擧法改正は法制審議會の答申に基き自下主務省で審議中である

三、綱紀の強化に就ては法意する點に付き質問す

と述べ國際の關係を論じて質疑を終つた

齋藤首相答辯

一、內閣總理の改革、常置委員會設置は慎重研究を要す

二、選擧法改正は法制審議會の答申に基き自下主務省で審議中である

三、綱紀の強化に就ては法意する點に付き質問す

四項に移しても
帝國政府は阻止せず
總會で堂々と反對宣言
廿三日松岡代表に訓電

【東京二十三日發電通】二十三日閣會の十九國委員會は部國が昨年十二月決議案に對する脫退通告を留保して總會の決定のため十五條四項に移すも恐るる所なきを以て之を阻止せんとする樣な態度に出でざること、規約第十五條四項に移すも恐るる所なきを以て之を阻止せんとする樣な態度に出でざること、第四項に基く十九國委員會の勸告を總會には松岡代表をして堂々反對宣言を爲さしむ

一、之と共に第十五條五項に基き帝國の陳述書を中外に公表し聯盟の報告書を逐一反駁すること

一、右反駁宣言、陳述書の公表に依り聯盟との關係中絕せるものと認めること

一、外務省にて直ちに右反駁宣言書、陳述書等の翻譯に着手すること

一、右の外務省にて直ちに右反駁宣言書、陳述書等の翻譯に着手すること

一、

河合博士の記念碑
阿里山の今日あるは
同博士の功績に因る
（下）

官營事業になんとするの議あり云々とあり、更に遡林業史に依れば明治三十八年四月官制改正に際して林務課を廢し…（中略）……是より先き林學博士河合鈰太郎氏は阿里山の伽藍竣工後十餘間、遠林總監に依るの他用一切に就ては總て國有林野事業の方法より更に遡林事業の標式に準ずる事となり、阿里山事業の如きも其の例に洩れず、之が利用は總て營林署の直營となり、從來の請負制度は全く廢止せらるゝに至れり、之れ實に阿里山事業の一大變革にして、從來の伐採區域は僅に伐採後十年を經過せざれば再び伐採する事を得ざりしも、此の變革の結果は伐採後僅に五年にして再び伐採し得るの利益を與へ

臺灣教育會推薦
兒童青年の讀物

内地に於ける文部省の推薦圖書と同じ様に、臺灣教育會で、昨年中設置した調査委員會に諮問して、臺灣の兒童青年の讀み物として、最も適切な左記五十種を選び、之を推薦圖書と定めた。

一、是非子女に讀ませたいもの　一、兒童、少年、青年文學書　一、兒童の趣味を豐富にするに好適のもの　一、家庭に備へ付け、常に座右に置くを必要とするもの　一、其の他

右の圖書は、本會の推薦圖書たることを標榜して、廣く一般に公開し、販賣後援會を設けて、其の普及を圖り、且つ本會の推薦圖書を以て、學校、圖書館、青年團、其の他兒童青年讀物の選擇に當つては、之を標準とせられんことを希望する。

推薦圖書目錄

（他ハ推薦圖書ニ限定）

●幼兒の部

名著圖畫　岡本帰一　青年
こどもエス・さま　谷口武　小學中學生
●童話
日の下の原つぱ　小川健作　小學高學年
●少年少女小說
佛マロ一座　三非偏訳　小學高學年
●兒童劇
ネコトホズミ　ミニ・バウノヒョッコ　キンノトリノキブクロ　ヒツヂトクリスマス　小谷良徳　小學中學生
●科學
名人奇人傳

取引手引

滿洲人の商業慣習

（三）

新京本社通信員　大野生

使用人の

數は資本の規模の大小に依つて同一ではないが、大體に於て大商店は百餘名小商店は十數名を使用し、我國の商店に比較して頗る多くの店員を使用すると云ふ。此等使用人の雇入れは本店として慣習上の各種別の看板的な名義で雇入れるが、其の外に當該商店の營業狀態の良否に依つて、俗に吃分子と稱する利益の分配を給られるのである。此の多寡が實際的の手腕にかかることは今更ら改めて述べる迄もない。

掌櫃的の

財量に對する評價は、其の人の學識才幹は勿論、其の人の性格、年齢、經驗、信用、資産、家族關係、交際關係等を綜合して決定されるのであるが、大體に於ては三年位に行はれるのである、次に大店舗の組織の一例（營業合併前）を示せば次の如くである

△第一掌櫃的　總經理又は經理的と云ふ

△第二掌櫃的　副總理又は經理的とも云ふ

以上は支配人とも稱すべきもので、その權能に於ては我國の番頭の連中と及ばざることは固より如くである

△第三掌櫃的　營業的（營業部）一人

△第四掌櫃的　會計的（會計部）一人

△第五掌櫃的　外櫃的（營業的）一人

△第六掌櫃的　庫房的（倉庫的）一人

△第七掌櫃的　學習的（養成的）一人

△第八掌櫃的　大師傅的（料理係）一人

△第九掌櫃的　打雜的（雜役係）一人

△第十掌櫃的　跑街的（外交係）一人

△第十一掌櫃的　跑天下（出張係）一人

△第十二掌櫃的　櫃上的（賣場係）數人

△第十三掌櫃的　學徒（見習）數人

△第十四掌櫃的　夥伕（雜役）數人

△第十五掌櫃的　門衛（門番）數人

△第十六掌櫃的　馬伕（馬丁）數人

△第十七掌櫃的　車伕（車夫）數人

△第十八掌櫃的　轎伕（轎夫）數人

△第十九掌櫃的　更夫（夜番）數人

外櫃的は

各店に少くとも一二名多くは十數名を置き、常に市中を巡廻して商況に注意し出入貨物を檢閲し、總ての外交的事務に當るものであるが自らは買賣取引を爲す權能はないが、唯有利の地位に在るので、俗に「外櫃的に報告して、其の指揮に從つて行動するのである、關係的な店員の進退に於ては我國の番頭の如くである

學徒的

とは、我國に於ける丁稚、小僧の如きもので店内の雜役に從ひ、傍ら取引の事情を見習ふものである、而して其の業務に習熟する時は漸次昇格するのである、學徒的以下の職人は常月給取扱にて少くとも二、三元多くとも十數元位である、此れを吃勞金と稱するのである

使用人の

報酬は資本の規模の大小、營業的の自信の有無、營業の性質、店員の生活程度、支那金融の狀態等に關係するものであるが自らは實際的に行はれ、その給與は營業的の手腕の良否に依つて、俗に吃分子と稱する利益の分配を給られるのである、此の多寡が營業的の手腕にかかることは今更ら改めて述べる迄もない

掌櫃的の

財量に對する評價は、其の人の學識才幹は勿論、其の人の性格、年齢、經驗、信用、資産、家族關係、交際關係等を綜合して決定されるのであるが、大體に於ては三年位に行はれるのである、次に大店舗の組織の一例（營業合併前）を示せば次の如くである

△第一掌櫃的　總經理又は經理的とも云ふ

△第二掌櫃的　副總理又は經理的とも云ふ

以上は支配人とも稱すべきもので、その權能に於ては我國の番頭の連中と及ばざることは固より如くである

△第三掌櫃的　營業的（營業部）一人

△第四掌櫃的　會計的（會計部）一人

△第五掌櫃的　外櫃的（營業的）一人

△第六掌櫃的　庫房的（倉庫的）一人

△第七掌櫃的　學習的（養成的）一人

△第八掌櫃的　大師傅的（料理係）一人

△第九掌櫃的　打雜的（雜役係）一人

△第十掌櫃的　跑街的（外交係）數人

△第十一掌櫃的　跑天下（出張係）一人

△第十二掌櫃的　櫃上的（賣場係）數人

△第十三掌櫃的　學徒（見習）數人

△第十四掌櫃的　夥伕（雜役）數人

△第十五掌櫃的　門衛（門番）數人

△第十六掌櫃的　馬伕（馬丁）數人

△第十七掌櫃的　車伕（車夫）數人

△第十八掌櫃的　轎伕（轎夫）數人

△第十九掌櫃的　更夫（夜番）數人

下期業績頗る好轉

臺銀、五分に增配か

大藏省と利益處分打合中

【大阪二十三日發本社特電】金融緊急勅令の出現は次期銀行の營業に多大の影響を與へてゐるが、殊に不況時に政府保護出動を餘儀なくされた特殊銀行方面に於ける影響を觀察してゐるその筋でも昨年秋以來商店に對する不良貸出のため無配當續の憂目に遭つた臺銀に對しては次期營業狀態の好轉を豫想し、百圓の拂込みで百九十圓位の高値を呼んでゐるが、殊に不況時に政府保護出動を餘儀なくされた特殊銀行方面に於ける影響を觀察してゐるが、殊に不況時に政府保護出動を餘儀なくされた特殊銀行方面に於ける影響を觀察してゐるその筋でも昨年秋以來商店に對する不良貸出のため無配當續の憂目に遭つた臺銀に對しては次期營業狀態の好轉を豫想し、百圓の拂込みで百九十圓位の高値を呼んで

ラヂオ欄

今日の番組

——J.F.A.K——

二十四日（火曜日）

午前の部

【六・三〇】朝の挨拶、ラヂオ體操、今日のお天氣のお知らせ竝北洲候所發表

【八・〇〇】全國氣象通報（東京）

【九・三〇】家庭百科問答　娘を東京に留學させて一年いくらかかるか

【一〇・一〇】家庭料理獻立の思出　小梅園君）△風呂成珠（フォンセンチー）△砂糖福祿（チャウアカイコウ）

【一一・〇〇】日用品小販価格發表　臺北市西門市場發表、臺南西市場發表

【一一・五九】正午の時報、氣象通報（臺北のみ）臺北洲候所發表

午後の部

【〇・〇〇】放送局通報ニュース

【〇・〇二】管絃樂時間（ヘコード演奏）映畫物語、大思想家伍東安部二、國際親睦の黎明　浪詩部

【一・〇〇】氣象通報（臺南のみ）臺南測候所發表

【五・〇〇】子供の時間（東京）未定

【五・一〇】コドモの新聞（東京）村岡花子

【五・二五】短歌朗詠、臺北柴山武堪

【五・五五】カレント・トピックス（東京）ハロルド・ピーマー

【六・〇〇】子供の時間（臺北）子供圖書館ニュース總督府圖書館ニ森大輔「子供のための本」の話と「ル年科學消水館」とのお知らせ

夜間の部

【六・三〇】經濟更生農村座談會（名古屋）出席者　國立農事試驗場長　伍東宏郎　農學博士　新渡戸稻造　愛知縣種苗課長　森永製菓株式會社長　森永太一郎　司會者　名古屋放送局長　岡部三郎

【七・〇〇】時報（東京）

【七・三〇】管絃樂（ヘコード演奏）

【八・〇〇】時報（東京）

【八・三〇】臺灣音樂（臺北）演奏、演奏者調査中

【八・五〇】大衆物語（大阪）「時代物」第一篇栗島狹衣

【九・〇〇】流行歌（臺北のみ）小梅園百々龍　庄村清介

【九・二〇】大衆物語（大阪）「時代物」第一篇栗島狹衣

【一〇・一〇】家庭料理獻立の思出　小梅園君）△風呂成珠（フォンセンチー）△砂糖福祿（チャウアカイコウ）

【一一・〇〇】日用品小販価格發表　臺北市西門市場發表、臺南西市場發表

【一一・五九】正午の時報、氣象通報（臺北のみ）臺北洲候所發表

午後の部

【〇・〇〇】放送局通報ニュース

【〇・〇二】管絃樂時間（ヘコード演奏）映畫物語、大思想家伍東安部二、國際親睦の黎明　浪詩部

【一・〇〇】氣象通報（臺南のみ）臺南測候所發表

【五・〇〇】子供の時間（東京）未定

【五・一〇】コドモの新聞（東京）村岡花子

【五・二五】短歌朗詠、臺北柴山武堪

【五・五五】カレント・トピックス（東京）ハロルド・ピーマー

【六・〇〇】子供の時間（臺北）子供圖書館ニュース總督府圖書館ニ森大輔「子供のための本」の話と「ル年科學消水館」とのお知らせ

夜間の部

【六・三〇】經濟更生農村座談會（名古屋）出席者　國立農事試驗場長　伍東宏郎　農學博士　新渡戸稻造　愛知縣種苗課長　森永製菓株式會社長　森永太一郎　司會者　名古屋放送局長　岡部三郎

【七・〇〇】時報（東京）

【七・三〇】管絃樂（ヘコード演奏）

【八・〇〇】時報（東京）

【八・三〇】臺灣音樂（臺北）演奏、演奏者調査中

【八・五〇】大衆物語（大阪）「時代物」第一篇栗島狹衣

【九・〇〇】流行歌（臺北のみ）小梅園百々龍　庄村清介

【九・二〇】大衆物語（大阪）「時代物」第一篇栗島狹衣

【一〇・一〇】家庭料理獻立の思出　小梅園君）△風呂成珠（フォンセンチー）△砂糖福祿（チャウアカイコウ）

【一一・〇〇】日用品小販価格發表　臺北市西門市場發表、臺南西市場發表

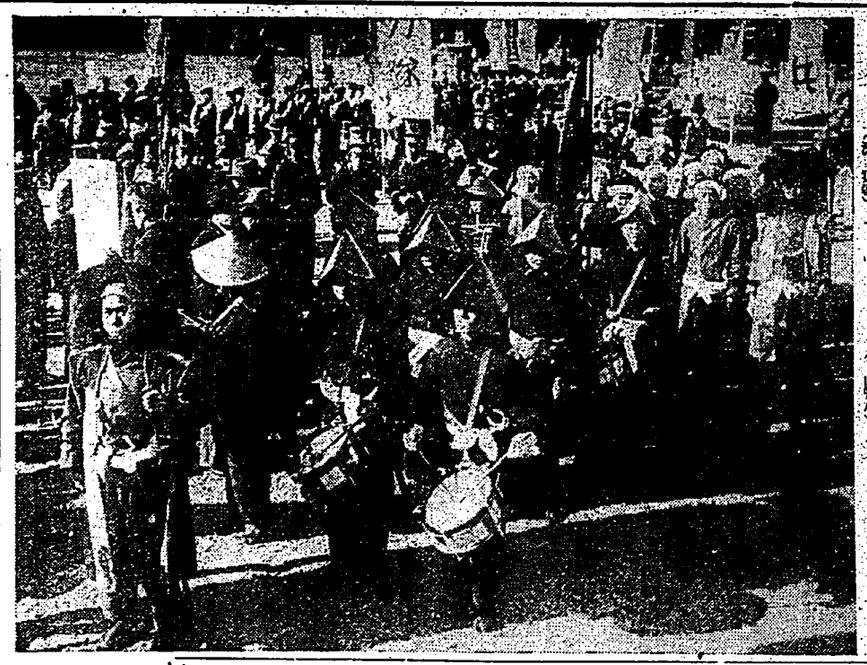

牧水門の逸材

柴山氏の短歌朗詠

古今の秀歌と藤村詩集から「黄昏」など

【五・二五—五・五五】臺北

久しぶりに柴山武堪氏の古今の秀歌の朗詠である

田子の浦ゆうち出でて見れば眞白にぞふじの高嶺に雪は降りける（山部赤人）

しろがねも黄金も玉もなにせむにまされる寶子にしかめやも（山上憶良）

まそらをは名をし立つべし後の世に聞きつぐ人も語りつがねば（大伴家持）

久方の光のどけき春の日にしづ心なく花の散るらん（紀　友則）

山はさけ海はあせなむ世なりともきみに二心わがあらめやも（源　實朝）

父君よ今朝はいかにと手をつきて問ふ子を見れば死なれざりけり（落合貞文）

はたらけどはたらけどなほわが生活楽にならざりぢっと手を見る（石川　啄木）

どうれどれ尊の支度にかかりませう赤い椿が咲いたぞなもし（北原白秋）

死に近き母の額をさすりつつ涙たながれてゐたりけるかも（齋藤瀏吉）

しら玉の齒にしみとほる秋の夜の酒に醉かにのむべかりけり（若山　牧水）

靜山岡雪とざせりゆふべ涙しぞのはたなき國ぞ今日も暮ゆく（山牧水）

マンドリン合奏（臺北）

午後八時五十分

クワルテット　ステルラ・オーロ

第一マンドリン　其後　照泉

第二マンドリン　瀬邊　一

マンドリン　番華　泰

伴奏　潮　馥鴻

ギター　廣庚　申

外二名

大衆物語

【午後七時五十分（大阪）】

時代物

栗島狹衣

我國の大衆物語の第一篇。著者にもプログラム特別サイビスとして脚色して好評を博した栗島狹衣氏の傑作もので、今晩がその第一回である。

マンドリン　岡田　直躬

ギター　黒木　格

ピアノ　斗米みどり

一、マンドリン獨奏

ハンガリー風幻想曲

二、マンドリン獨奏

ハンガリー風幻想曲

「ジプシー」（フランチェア作曲）

巣木格氏の獨奏、ピアノ伴奏は下斗米夫人、作曲者フランチェアは十九世紀の作曲家、作品はあまり多くないが異色のあるものを發表してゐる、ジプシーを描いた自由奔放、極めて美しいものである

二、マンドリン四部

山の小幻想曲（高原の春日）

（バダイア作曲）

北の曲は元の山番人をしてゐたアプロジオのために作曲したもので、感情的な曲である、曲に都合能く二箇所にはまり調いて獨奏した後り、引續いて獨奏した後り、引續いて獨奏した後り、引續

貴族院本會議

共産黨事件の秘密會後

一荒伯が再質問

貴族院本會議は午前十時二十五分秘密會を續行、昨日來を質問して一小切手詐欺、政府提出）を上程、小山法相の説明あり、議長は指名の九名の（林銑十郎、山本内相の説明あり、委員は附託、之にて日程を終り、次會は追て通知する筈にて散會、次會に質問すべき者

一二荒伯　徳伯爵は私は古典籍たる古典を研究せ士と言ふにあらず三千年傳統の國民思想を體得したものが故に上程し、委員會に移し質疑の上

鳩山文相　教育勅語は明治天皇の示し給へる國民精神の眞髄であつて外國人には如何に之を避けても恐らく理解出來まいと思ふ、勅語の趣旨は私も一應伯爵と同樣解釋する積りで信ずると思ふ、敢て改むる必要ありと思ふ

一荒伯　勅語の趣旨は解釋の問題ではない、之を實行するか否かの問題である、實行せば忠君愛國の精神は自ら發揚する筈である、之を實行せずして徒らに勅語を口にするは却つて勅語を汚すものである、私は勅語を實行せよと言ふのである

鳩山文相　勅語の實行は教育の根本義であつて、之を實行せよと言ふ伯爵の意見は私も同感である

一荒伯　然らば實行せよ

鳩山文相　

漢文臺灣日日新報

第二日兩院本會議

帝都大雪傍聽席寂寥

二十三日東京電。貴族院本會議第二日。二十三日午前十時振鈴。同十五分開會。二十二日初日質問戰不振。興味稍殺。帝都近年稀有大雪。傍聽席稀薄。

貴族院本會議。午前十時二十五分祕密會告終。發表日程。

一、小切手法案(政府提出)

上程。小山法相說明。附託於議長指名之特別委員九名。

一、都市計畫法中改正法律案(政府提出)

山本內相說明。委員附託。日程告終。對首相、文相質問。

二荒芳德伯登壇

余非欲使研究古色蒼然之古典。蓋集約三千年傳統之國民思想者。乃教育物語。是卽余所言之神道。須研究此。以統一日下混亂之國民思想。強國教育之。

鳩山文相

教育物語乃明治大帝所示國民精神之基礎。外國人雖欲讀之。恐不能理解。物語趣旨。余與二荒伯同能諒解。若以信念及熱愛教育之。自可救思想混亂。

二荒伯質問終止。答時八分散會。

衆議院午後一時開會。午前中各派交涉會結果。祕密會延於最後。卽四國務大臣質問。內田信也(政友)就國防計畫。次原田熊雄(政友)就外交問題。木暮武太夫(政友)就財政經濟質問。民政黨松本忠雄氏就外交問題質問。如有時間。清瀨一郎(國同)就一般政治質問。攻擊政府也。

當從政府抗日

愛國心不落人後

段祺瑞抵南京談

二十二日南京電。段祺瑞入京。有種々憶測。究其真相。蓋因北滿陳情甲反蔣反張運動。殊如最頻傳將以段爲中心。運動北滿獨立。欲阻止之。介石更利用段謀用同人。故蔣介石以師父之禮迎之。介石與段之入京頗惹重視。

二十二日南京電。段祺瑞抵南京。午前十時二十五分祕密會告終。發表日程。

一、小切手法案(政府提出)

上程。小山法相說明。附託於議長指名之特別委員九名。

一、都市計畫法中改正法律案(政府提出)

山本內相說明。委員附託。日程告終。對首相、文相質問。

二荒芳德伯登壇

余非欲使研究古色蒼然之古典。蓋集約三千年傳統之國民思想者。乃教育物語。是卽余所言之神道。須研究此。以統一日下混亂之國民思想。強國教育之。

鳩山文相

教育物語乃明治大帝所示國民精神之基礎。外國人雖欲讀之。恐不能理解。物語趣旨。余與二荒伯同能諒解。若以信念及熱愛教育之。自可救思想混亂。

二荒伯質問終止。答時八分散會。

衆議院午後一時開會。午前中各派交涉會結果。祕密會延於最後。卽四國務大臣質問。內田信也(政友)就國防計畫。次原田熊雄(政友)就外交問題。木暮武太夫(政友)就財政經濟質問。民政黨松本忠雄氏就外交問題質問。如有時間。清瀨一郎(國同)就一般政治質問。攻擊政府也。

希取消滿洲國

回復東三省主權

對內田外相外交演說

羅文幹聲明

二十二日南京電。內田外相在議會外交演說。國民政府外交部長羅文幹二十二日聲明如左。

內田外相之日本對滿行動所聞。因武力侵略領土旗張之迷夢。想猶未易驚醒。昨年八月第一回之極東演說以來。經數閱月。內田外相。今猶未改侮蔑國際聯盟之條約。信賴之態度。徒認日本對滿行動之正當。且說讓大性。高言熱河侵略決心。似此暴言。決非正氣。吾人此際。將聲明中國態度極明瞭堅固。卽中國決意收取消日本創造扶助之滿洲國。並回復東三省之中國主權。至視僞政府正式取消之間。皆不得應調停及諸解決方法也。

中外要電

△外交報告承認

院內閣議。二十三日正午開會。內田外相。報告一、代表部案追認。

一、聯盟不容認帝國最終的修正要求。然政府不得再讓步。不得阻止四項適用。

一、政府覺悟四項適用。不必狼狽興奮。故聯盟動向。可以靜觀。

各閣僚承認之。又爲支辦滿洲事變經費。決定公債發行法律案。執議會提出手續而散會。

△議院法改正案

議會振興所關議院法改正案。二十五、六日頃。各派共同提案。上程於本會議。移於委員會決定後。乃題送於貴族院。貴族院開常置委員設置之件有難色。就中

常置委員。難議會閉會中。有質疑時。得求大臣出席。使之質問應答。

一、外務省卽著手起草右反對宣言案。陳述意見。

以上決定。卽將情訓電於在華府松岡代表。

二十二日南京電。內田外相在議會外交演說。國民政府外交部長羅文幹。二十二日聲明如左。

內田外相之日本對滿行動所聞。因武力侵略領土旗張之迷夢。想猶未易驚醒。昨年八月第一回之極東演說以來。經數閱月。內田外相。今猶未改侮蔑國際聯盟條約。信賴之態度。徒認日本對滿行動之正當。且說讓大性。高言熱河侵略決心。似此暴言。決非正氣。吾人此際。將聲明中國態度極明瞭堅固。卽中國決意收取消日本創造扶助之滿洲國。並回復東三省之中國主權。至視僞政府正式取消之間。皆不得應調停及諸解決方法也。

中外要電

△外交報告承認

院內閣議。二十三日正午開會。內田外相。報告一、代表部案追認。

一、聯盟不容認帝國最終的修正要求。然政府不得再讓步。不得阻止四項適用。

一、政府覺悟四項適用。不必狼狽興奮。故聯盟動向。可以靜觀。

各閣僚承認之。又爲支辦滿洲事變經費。決定公債發行法律案。執議會提出手續而散會。

△議院法改正案

議會振興所關議院法改正案。二十五、六日頃。各派共同提案。上程於本會議。移於委員會決定後。乃題送於貴族院。貴族院開常置委員設置之件有難色。就中

常置委員。難議會閉會中。有質疑時。得求大臣出席。使之質問應答。

一、外務省卽著手起草右反對宣言案。陳述意見。

以上決定。卽將情訓電於在華府松岡代表。

勢似將與聯盟斷絕

不阻止其移於第四項

外務省電訓松岡代表

二十三日開十九回委員會。因帝國對客臘決議原案。因持再修正要求而不諾。故移於十五條四項。似已決定的。二十三日外務省腦會議。作議對策結果。一、雖移於規約第十五條四項。亦無所恐。故不出以阻止態度。一、依第四項。記載十九國委員會之勸告之報告。附於總會時。使松岡代表。堂々反對宣言。

一、同時將第十五條五項之帝國陳述書。公表中外。將聯盟一、右反對宣言。陳述意見之公表。與聯盟關係中絕。決使代表部退離瑞府。

一、外務省卽著手起草右反對宣言案。陳述意見。

以上決定。卽將情訓電於在華府松岡代表。

當從政府抗日

愛國心不落人後

段祺瑞抵南京談

二十二日南京電。段祺瑞入京。有種々憶測。究其真相。蓋因北滿陳情甲反蔣反張運動。殊如最頻傳將以段爲中心。運動北滿獨立。欲阻止之。介石更利用段謀用同人。故蔣介石以師父之禮迎之。介石與段之入京頗惹重視。

二十二日南京電。段祺瑞抵南京。有種々憶測。究其真相。蓋因北滿陳情甲反蔣反張運動。殊如最頻傳將以段爲中心。運動北滿獨立。欲阻止之。介石更利用段謀用同人。故蔣介石以師父之禮迎之。介石與段之入京頗惹重視。

蔣介石利用段祺瑞

欲與日本妥協

段之入京頗惹重視

二十二日南京電。段祺瑞入京。有種々憶測。究其真相。蓋因北滿陳情甲反蔣反張運動。殊如最頻傳將以段爲中心。運動北滿獨立。欲阻止之。介石更利用段謀用同人。故蔣介石以師父之禮迎之。介石與段之入京頗惹重視。

婦人

臺灣美人參加

二十二日東京本社特電。萬國婦人兒童博覽會。推久邇宮大妃俔子殿下爲總裁。鳩山文相。中島商相副之。來三月十七日至五月十日。欲在上野公園不忍池畔及芝浦爲會場。二十五日午前十時。在日比谷公會堂。舉上棨式。博覽會總像算約百五十萬圓內地全部及俄法英滿各國有多數出品。上野竹台。有外國館、教育館、交通館、生花會場。池畔設三立總會。創立委員中。臺北和田彰。李來莉兩氏。去二十二日。在臺中市民館。與臺中州下。各製氷會社代表者。二十餘名。爲疏通意見。開座談會。推舉林柴壁松作惹見。双方各開陳希望。條件惹見。結局臺中一邊。決議左記。

臺中州製氷

開座談會

臺灣製氷同業組合。訂來三十日。於嘉義市。開創立總會。創立委員中。臺北和田彰。李來莉兩氏。去二十二日。在臺中市民館。與臺中州下。各製氷會社代表者。二十餘名。爲疏通意見。開座談會。推舉林柴壁松作惹見。双方各開陳希望。條件惹見。結局臺中一邊。決議左記。

密輸阿片

檢擧關係者

基隆署森。堀。鄭。張四

刑事。因基隆市福德町一丁目五十番地李萬枝。年二十七。有對本島人貸席業者索賄事件。今回被嘉義警察署探知。拘留訊問中。爲疏同署岩重警部補。帶陳通譯。連日出張於地方搜查係罪。二十二日召陳覓會總像算約百五十萬圓內地全部及俄法英滿各國有多數出品。上野竹台。有外國館、教育館、交通館、生花會場。池畔設三立總會。創立委員中。臺北和田彰。李來莉兩氏。去二十二日。在臺中市民館。與臺中州下。各製氷會社代表者。二十餘名。爲疏通意見。開座談會。推舉林柴壁松作惹見。双方各開陳希望。條件惹見。結局臺中一邊。決議左記。

婦人

臺灣美人參加

二十二日東京本社特電。萬國婦人兒童博覽會。推久邇宮大妃俔子殿下爲總裁。鳩山文相。中島商相副之。來三月十七日至五月十日。欲在上野公園不忍池畔及芝浦爲會場。二十五日午前十時。在日比谷公會堂。舉上棨式。博覽會總像算約百五十萬圓內地全部及俄法英滿各國有多數出品。上野竹台。有外國館、教育館、交通館、生花會場。池畔設三立總會。創立委員中。臺北和田彰。李來莉兩氏。去二十二日。在臺中市民館。與臺中州下。各製氷會社代表者。二十餘名。爲疏通意見。開座談會。推舉林柴壁松作惹見。双方各開陳希望。條件惹見。結局臺中一邊。決議左記。

臺中州製氷

開座談會

臺灣製氷同業組合。訂來三十日。於嘉義市。開創立總會。創立委員中。臺北和田彰。李來莉兩氏。去二十二日。在臺中市民館。與臺中州下。各製氷會社代表者。二十餘名。爲疏通意見。開座談會。推舉林柴壁松作惹見。双方各開陳希望。條件惹見。結局臺中一邊。決議左記。

屎尿處理實問題

市協懇談會不決

戶稅割增徵照舊乎

臺北市屎尿處理費問題爲中心。臺北市尹。主唱之市協懇談會。去二十二日午後七時。開於市役所。席上先說商州。及督府當局。竝中川總督。陳情結果。由特別委員安田勝次郎氏。有所報告。以此報告爲中心。西澤市尹。重行懇談。就屎尿之處理可否還元。或由衛生上。爲都市民之影響等。由市協議會員一邊。質問頻出。渡邊衛生課長。起爲說明。結局懇談會。最後之意見。不能決定。市當局。對于昨年市協議會附帶決議。或財源等。持爲考慮。決遠最善方法善處之。至九時過。散會。在市當局。擬依傳染病豫防法。受補助。戶稅割。似乎增徵照舊。編成豫算云。

豐田村治水

擧起工式

政府爲農村醫救治水事業。近築豐田村鯉田堤防經費十七萬四千八十圓。去二十一日午前十時。于工事現場。舉起工式。該堤防延長二千米。高平均五米云

多變更無租地

地租激減

舊除夕納期

臺北市水利地租調定額。各州市稅合計十四萬七千餘圓。人員一萬七百十八人。比前年度同。人員增二十八人。地額反減八百三十圓。前者因住宅熱

勢似將與聯盟斷絕

不阻止其移於第四項

外務省電訓松岡代表

二十三日開十九回委員會。因帝國對客臘決議原案。因持再修正要求而不諾。故移於十五條四項。似已決定的。二十三日外務省腦會議。作議對策結果。一、雖移於規約第十五條四項。亦無所恐。故不出以阻止態度。一、依第四項。記載十九國委員會之勸告之報告。附於總會時。使松岡代表。堂々反對宣言。

一、同時將第十五條五項之帝國陳述書。公表中外。將聯盟一、右反對宣言。陳述意見之公表。與聯盟關係中絕。決使代表部退離瑞府。

一、外務省卽著手起草右反對宣言案。陳述意見。

以上決定。卽將情訓電於在華府松岡代表。

金密輸被告十四名

法院二十三日堂諭

各處罰金及沒收金器

既報各年八月二十八日。同百八十圓。莊海根。▲有多數婦女子。携帶手環等裝身金器。搭寶山九。同二百圓。於山庄汝止陳火止。▲同二百圓。陳金木。▲同六十圓。許三德。▲百二十圓。姚陳秋菜。又被押收金器金塊等。亦堂諭沒收云。

波浪險惡

作業困難

朝日艦長談

孕蒙搜查特務艦朝日。去二十三日午前九時。偽修理艦具、補給燃料。竝初山上京云。

基隆市人口躍進

總數突破八萬

去年十二月杪調查

基隆市人口躍進。據去年十二月杪調查。總戶數一萬一千九百九十一戶。人口突破八萬。人口二萬零三人。較前年。增加二百六十六戶。人口二萬零三人。較前年。增加二百六十六戶。五百十五人。在內地人。人口十七百二十四。各見增加。

當從政府抗日

愛國心不落人後

段祺瑞抵南京談

二十二日南京電。段祺瑞入京。有種々憶測。究其真相。蓋因北滿陳情甲反蔣反張運動。殊如最頻傳將以段爲中心。運動北滿獨立。欲阻止之。介石更利用段謀用同人。故蔣介石以師父之禮迎之。介石與段之入京頗惹重視。

二十二日南京電。段祺瑞抵南京。有種々憶測。究其真相。蓋因北滿陳情甲反蔣反張運動。殊如最頻傳將以段爲中心。運動北滿獨立。欲阻止之。介石更利用段謀用同人。故蔣介石以師父之禮迎之。介石與段之入京頗惹重視。

蔣介石利用段祺瑞

欲與日本妥協

段之入京頗惹重視

二十二日南京電。段祺瑞入京。有種々憶測。究其真相。蓋因北滿陳情甲反蔣反張運動。殊如最頻傳將以段爲中心。運動北滿獨立。欲阻止之。介石更利用段謀用同人。故蔣介石以師父之禮迎之。介石與段之入京頗惹重視。

婦人

臺灣美人參加

二十二日東京本社特電。萬國婦人兒童博覽會。推久邇宮大妃俔子殿下爲總裁。鳩山文相。中島商相副之。來三月十七日至五月十日。欲在上野公園不忍池畔及芝浦爲會場。二十五日午前十時。在日比谷公會堂。舉上棨式。博覽會總像算約百五十萬圓內地全部及俄法英滿各國有多數出品。上野竹台。有外國館、教育館、交通館、生花會場。池畔設三立總會。創立委員中。臺北和田彰。李來莉兩氏。去二十二日。在臺中市民館。與臺中州下。各製氷會社代表者。二十餘名。爲疏通意見。開座談會。推舉林柴壁松作惹見。双方各開陳希望。條件惹見。結局臺中一邊。決議左記。

臺中州製氷

開座談會

臺灣製氷同業組合。訂來三十日。於嘉義市。開創立總會。創立委員中。臺北和田彰。李來莉兩氏。去二十二日。在臺中市民館。與臺中州下。各製氷會社代表者。二十餘名。爲疏通意見。開座談會。推舉林柴壁松作惹見。双方各開陳希望。條件惹見。結局臺中一邊。決議左記。

屎尿處理實問題

市協懇談會不決

戶稅割增徵照舊乎

臺北市屎尿處理費問題爲中心。臺北市尹。主唱之市協懇談會。去二十二日午後七時。開於市役所。席上先說商州。及督府當局。竝中川總督。陳情結果。由特別委員安田勝次郎氏。有所報告。以此報告爲中心。西澤市尹。重行懇談。就屎尿之處理可否還元。或由衛生上。爲都市民之影響等。由市協議會員一邊。質問頻出。渡邊衛生課長。起爲說明。結局懇談會。最後之意見。不能決定。市當局。對于昨年市協議會附帶決議。或財源等。持爲考慮。決遠最善方法善處之。至九時過。散會。在市當局。擬依傳染病豫防法。受補助。戶稅割。似乎增徵照舊。編成豫算云。

豐田村治水

擧起工式

政府爲農村醫救治水事業。近築豐田村鯉田堤防經費十七萬四千八十圓。去二十一日午前十時。于工事現場。舉起工式。該堤防延長二千米。高平均五米云

多變更無租地

地租激減

舊除夕納期

臺北市水利地租調定額。各州市稅合計十四萬七千餘圓。人員一萬七百十八人。比前年度同。人員增二十八人。地額反減八百三十圓。前者因住宅熱

金密輸被告十四名

法院二十三日堂諭

各處罰金及沒收金器

既報各年八月二十八日。同百八十圓。莊海根。▲有多數婦女子。携帶手環等裝身金器。搭寶山九。同二百圓。於山庄汝止陳火止。▲同二百圓。陳金木。▲同六十圓。許三德。▲百二十圓。姚陳秋菜。又被押收金器金塊等。亦堂諭沒收云。

波浪險惡

作業困難

朝日艦長談

孕蒙搜查特務艦朝日。去二十三日午前九時。偽修理艦具、補給燃料。竝初山上京云。

基隆市人口躍進

總數突破八萬

去年十二月杪調查

基隆市人口躍進。據去年十二月杪調查。總戶數一萬一千九百九十一戶。人口突破八萬。人口二萬零三人。較前年。增加二百六十六戶。人口二萬零三人。較前年。增加二百六十六戶。五百十五人。在內地人。人口十七百二十四。各見增加。

時評

○

據駐英松平大使。所告長岡外務大臣之言。英國支持本國之運動甚力。則其材料協努力。未必絕望。而務支持本國。能保其必中耶。

○

英報社說。論陳賊橫行之涉。四、新竹州側不承認時。將右決議案。提出總會。五、臺中州設置共同計算所。依總會後。乃發面云

小濱長官代理

宴何陳兩氏

小濱長官代理。去二十三日正午。於長官官舍。招待來臺中何公敢。陳振鐸兩氏。開午餐會。督府一邊。有雨局長。赤堀總務。松岡殖產。猪俣農。桝山祕書課長。增本文書課長。代理越村顧譯官等。作陪云

夫婦不睦驚妻

流落娼寮

終至涉訟

新竹州中壢郡新莊庄石牌。福葉林謙。其妻葉謝氏嬌妹。年十八。夫婦素不睦。乃託新明市客雅座春和爲媒。于昭和八年一月十日。以聘金三百四十圓。嫁女于臺北州海山郡板橋街字。此具據訴之。媒酌。有偕老。百年偕老。之盟約。後。生一子。名阿勳。年二歲。去年十月。夫婦又不睦。妻嬌妹。携子歸寧。不返。夫屢往迎。不得已。乃於本年一月十日。向板橋區裁判所。提出離婚訴訟。經調停。不成立。

夫婦逃去

夫泣訴警所

豐原街頂街木匠店主大郎某。年二十八。八年前。娶當地島中欄。周某長女。名阿勳者。年二十六。女妖艷異常。自結婚後。每背地偷嫖。木夫規勸之無效。亦無法可處。不圖女自去年來。更加肆無忌憚。屢屢外出。不分晝夜。蓋因現場風連二十五米。波浪險惡。作業困難云

僞造告知書

橫領金錢案

嘉南大圳組合嘉義郡部書記藤澤助市。年五十二。

五案。一、合併痛竹州爲共同計算。二、以一州爲本位。調節各州之利益。三、選委員三名。與新竹州轄諸會社交涉。四、新竹州側不承認時。將右決議案。提出總會。五、臺中州設置共同計算所。依總會後。乃發面云

小濱長官代理

宴何陳兩氏

小濱長官代理。去二十三日正午。於長官官舍。招待來臺中何公敢。陳振鐸兩氏。開午餐會。督府一邊。有兩局長。赤堀總務。松岡殖產。猪俣農。桝山祕書課長。增本文書課長。代理越村顧譯官等。作陪云

夫婦不睦驚妻

流落娼寮

終至涉訟

新竹州中壢郡新莊庄石牌。福葉林謙。其妻葉謝氏嬌妹。年十八。夫婦素不睦。乃託新明市客雅座春和爲媒。于昭和八年一月十日。以聘金三百四十圓。嫁女于臺北州海山郡板橋街字。此具據訴之。媒酌。有偕老。百年偕老。之盟約。後。生一子。名阿勳。年二歲。去年十月。夫婦又不睦。妻嬌妹。携子歸寧。不返。夫屢往迎。不得已。乃於本年一月十日。向板橋區裁判所。提出離婚訴訟。經調停。不成立。

美婦逃去

夫泣訴警所

豐原街頂街木匠店主大郎某。年二十八。八年前。娶當地島中欄。周某長女。名阿勳者。年二十六。女妖艷異常。自結婚後。每背地偷嫖。木夫規勸之無效。亦無法可處。不圖女自去年來。更加肆無忌憚。屢屢外出。不分晝夜。蓋因現場風連二十五米。波浪險惡。作業困難云

北港媽香客期近

流入乞丐假收容所

教以簡易作業及種菜

北港媽祖之誕辰。達及全島。香客不絕。每年以此爲目標。由各處流入之乞丐亦多。三五成群。徘徊市內各處。其者堵列于路傍。阻害交通者。其他通行。且有強求施給行爲。對此問題。在北港街當局。會講究種々方法。救護送還。或依託盛北愛々寮收容。其後因不景氣深刻。再流入者日加益盛。故北港街方面委員助成會。欲建設收容所。向總督府及州當局。申請建設補助金。至今未見批准。該會鑒及媽祖慈諸期再迫。乃于去十七日借北港莊湾院(土地公廟)之一部。設假收容所。以收容之。使其栽培栽菜。竝指導適當之簡易作業等云。

破獲盜取金器

北港郡四湖庄下寮人吳德之屋人。同郡口湖庄外埔人洪福。年二十二。前科竊盜一犯。去年十月九日及本年一月二日。午前九時頃。竊取下寮人吳氏双隅之金手環。及金耳鉤各一對。重三匁五分。以指示如左。

斗六

開筵劍會

當郡警察協會斗六住在之島內有志劍士。組織劍道會。去二十二日開于斗六郡公會堂。報告前項。本年度事業概況。外四件。協議事項。昭和七年度收支決算報告外五件。決議事項。乃總代會制。役員增員。出張所設置之件。供各半錢。照原案可決。理事監查選舉則由都守指名如左。

理事　陳冷輝氏。李合武氏。

陳海生氏。陳紹鵬氏。張科甘。葉金立氏。吳桂泰氏。

監事　林和尚。翁金。林水。

以上就任。

北港媽香客期近

流入乞丐假收容所

教以簡易作業及種菜

北港媽祖之誕辰。達及全島。香客不絕。每年以此爲目標。由各處流入之乞丐亦多。三五成群。徘徊市內各處。其者堵列于路傍。阻害交通者。其他通行。且有強求施給行爲。對此問題。在北港街當局。會講究種々方法。救護送還。或依託盛北愛々寮收容。其後因不景氣深刻。再流入者日加益盛。故北港街方面委員助成會。欲建設收容所。向總督府及州當局。申請建設補助金。至今未見批准。該會鑒及媽祖慈諸期再迫。乃于去十七日借北港莊湾院(土地公廟)之一部。設假收容所。以收容之。使其栽培栽菜。竝指導適當之簡易作業等云。

破獲盜取金器

北港郡四湖庄下寮人吳德之屋人。同郡口湖庄外埔人洪福。年二十二。前科竊盜一犯。去年十月九日及本年一月二日。午前九時頃。竊取下寮人吳氏双隅之金手環。及金耳鉤各一對。重三匁五分。以指示如左。

斗六

開筵劍會

當郡警察協會斗六住在之島內有志劍士。組織劍道會。去二十二日開于斗六郡公會堂。報告前項。本年度事業概況。外四件。協議事項。昭和七年度收支決算報告外五件。決議事項。乃總代會制。役員增員。出張所設置之件。供各半錢。照原案可決。理事監查選舉則由都守指名如左。

理事　陳冷輝氏。李合武氏。

陳海生氏。陳紹鵬氏。張科甘。葉金立氏。吳桂泰氏。

監事　林和尚。翁金。林水。

以上就任。

獲座頭鯨

長三十二尺

高雄州恒春大板埒。東洋捕鯨事業所。去十八日。開始捕鯨作業。二十一日。獲座頭鯨一頭。長三十三尺。爲本年之初漁云。

留置敎唆者

鳳山街縣口人黃在居。

鳳山街縣口人黃在居。去二十日。突受鳳山郡司法係召喚。由西岡司法主任取調後留置。聞其內容。係案年七月中。鳳山街牛潮埔蔡七氏。黃與該地超從程氏之土地。其賣買價格。因稍廉。黃乃視此爲奇貨。乘機向蔡。貴蛇添足。提起種々事實。蔡勃然向臺南檢察局。訴趙氏爲詐欺橫領罪。迨至月十六日。趙蔡兩被檢察局召喚。趙蔡兩被檢察局召喚。

獲座頭鯨

長三十二尺

高雄州恒春大板埒。東洋捕鯨事業所。去十八日。開始捕鯨作業。二十一日。獲座頭鯨一頭。長三十三尺。爲本年之初漁云。

留置敎唆者

鳳山街縣口人黃在居。

鳳山街縣口人黃在居。去二十日。突受鳳山郡司法係召喚。由西岡司法主任取調後留置。聞其內容。係案年七月中。鳳山街牛潮埔蔡七氏。黃與該地超從程氏之土地。其賣買價格。因稍廉。黃乃視此爲奇貨。乘機向蔡。貴蛇添足。提起種々事實。蔡勃然向臺南檢察局。訴趙氏爲詐欺橫領罪。迨至月十六日。趙蔡兩被檢察局召喚。

炭組總會

臺灣吉炭販賣組合之通常總會。去二十二日開于炭協會議室。出席者十二人。委任者十人。合計二十二人。理事長林和尚。組織變更。決議定款一部變更。及役員增員。出張所設置之件。供各半錢。照原案可決。理事監查選舉則由都守指名如左。

理事　陳冷輝氏。李合武氏。

陳海生氏。陳紹鵬氏。張科甘。葉金立氏。吳桂泰氏。

監事　林和尚。翁金。林水。

以上就任。

炭組總會

臺灣吉炭販賣組合之通常總會。去二十二日開于炭協會議室。出席者十二人。委任者十人。合計二十二人。理事長林和尚。組織變更。決議定款一部變更。及役員增員。出張所設置之件。供各半錢。照原案可決。理事監查選舉則由都守指名如左。

理事　陳冷輝氏。李合武氏。

陳海生氏。陳紹鵬氏。張科甘。葉金立氏。吳桂泰氏。

監事　林和尚。翁金。林水。

以上就任。

新竹

米庫總會

新竹州米庫組合總會。來二十八日上午十時。開于新竹公會堂。當議案。承認事項。昭和七年度財產目錄。貸借對照表。損益計算書。剩餘金處分案。公積金貯入銀行。佛領金被特別議決事項。昭和八年度收支豫算。及協議事項。昭和八年度。用料金額。利用料徵收案。八年度之最低限額。五州臺米協會所隨組織。理事一名補選監事六名。當選。對組合員勸誘方法。又組織合同。對組合事業之無名指導。對組合員勸誘方法。及本年一月九日。午前九時頃。竊取下寮人吳氏双隅之金手環。及金耳鉤各一對。重三匁五分。以指示如左。

新竹

米庫總會

新竹州米庫組合總會。來二十八日上午十時。開于新竹公會堂。當議案。承認事項。昭和七年度財產目錄。貸借對照表。損益計算書。剩餘金處分案。公積金貯入銀行。佛領金被特別議決事項。昭和八年度收支豫算。及協議事項。昭和八年度。用料金額。利用料徵收案。八年度之最低限額。五州臺米協會所隨組織。理事一名補選監事六名。當選。對組合員勸誘方法。及

無賴漢毆人

嘉義市菜町菸氣館劇場之賄員劇傷。

嘉義市菜町菸氣館劇場之賄員劇傷。年十七。去十七日午後二時。於市內分散臺廻之席告單。至西門町七丁目東洋旅館前。有長崎一惡漢。要求三十枚。劇覓草弗許。遂被毆傷。其事卽由當該署防犯係渡邊張、兩刑事。捜査犯人。探知爲同市大溪厝三六一無賴漢陳將勳。年二十。月二十二日早晨。在市內西門町遊席附近徘徊中。被前記兩刑事逮捕。現留置訊究中云。

老翁轢死

去二十三日午前九時四分。搭基隆驛。發縱貫之宜蘭線北上列車。隨到基隆市瀧川町派出所前。忽有一本島人老翁。橫過被轢死。松野警部補急赴現場檢査。住址氏名不詳云。

無賴漢毆人

嘉義市菜町菸氣館劇場之賄員劇傷。

嘉義市菜町菸氣館劇場之賄員劇傷。年十七。去十七日午後二時。於市內分散臺廻之席告單。至西門町七丁目東洋旅館前。有長崎一惡漢。要求三十枚。劇覓草弗許。遂被毆傷。其事卽由當該署防犯係渡邊、張、兩刑事。捜査犯人。探知爲同市大溪厝三六一無賴漢陳將勳。年二十。月二十二日早晨。在市內西門町遊席附近徘徊中。被前記兩刑事逮捕。現留置訊究中云。

老翁轢死

去二十三日午前九時四分。搭基隆驛。發縱貫之宜蘭線北上列車。隨到基隆市瀧川町派出所前。忽有一本島人老翁。橫過被轢死。松野警部補急赴現場檢査。住址氏名不詳云。

役場新築

以庄營三千三百餘圓新築廳地現在庄役場

竹都六家庄役場。以庄營三千三百餘圓新築廳地現在庄役場。不日入札。

役場新築

以庄營三千三百餘圓新築廳地現在庄役場

竹都六家庄役場。以庄營三千三百餘圓新築廳地現在庄役場。不日入札。

設大弓場

新竹高女校舍之增築工事。自客冬由田中組包辦興工。按來三月末完成。內設置大弓場。面積弓道部關係及尾崎兩氏。

設大弓場

新竹高女校舍之增築工事。自客冬由田中組包辦興工。按來三月末完成。內設置大弓場。面積弓道部關係及尾崎兩氏。

南投

水圳通水

南投下埔飛圳。自前於臨時修理。已告竣。卽行修理。去十七日。有州水利課來本技手。於新築水利組合長立會之下。到場檢查。

南投

水圳通水

南投下埔飛圳。自前於臨時修理。已告竣。卽行修理。去十七日。有州水利課來本技手。於新築水利組合長立會之下。到場檢查。

臺南

選手擂會

臺南州下。中等學校生徒之選拔。開於臺南市竹園町練場。是日參加者。南師、臺南一中。二中。商業中學。及醫專以五校計二十九組。以抽選定次序。先由臺南二中對一中。依次甘。冀。玉次靜選手擂臺。一中吉田山田組所勝。至一時半閉會。

臺南

選手擂會

臺南州下。中等學校生徒之選拔。開於臺南市竹園町練場。是日參加者。南師、臺南一中。二中。商業中學。及醫專以五校計二十九組。以抽選定次序。先由臺南二中對一中。依次甘。冀。玉次靜選手擂臺。一中吉田山田組所勝。至一時半閉會。

吟會擴聞

曾文北門郡吟友組織之曾吟會。本月例會。定來二十九日午後一時。假廳豆公會場。開會。第一會場係。第二會場係。由郡守。郡守。郡守。